上海漫畫

44

中華郵政特准掛号認為新聞紙類

中華民國十八年二月二十三日（星期六）　每張小洋一角　上海山東路A字一號中國美術刊行社出版

蔣介石宋美齡夫婦遊無錫黿頭渚之合影

黿頭渚在錫惠山之南，爲太湖名勝之一，風景絕佳，萬頃蕩波，一覽無餘，；晚近國府名流，公餘之暇，均以一履斯地爲快。

（無錫明星照相館攝）

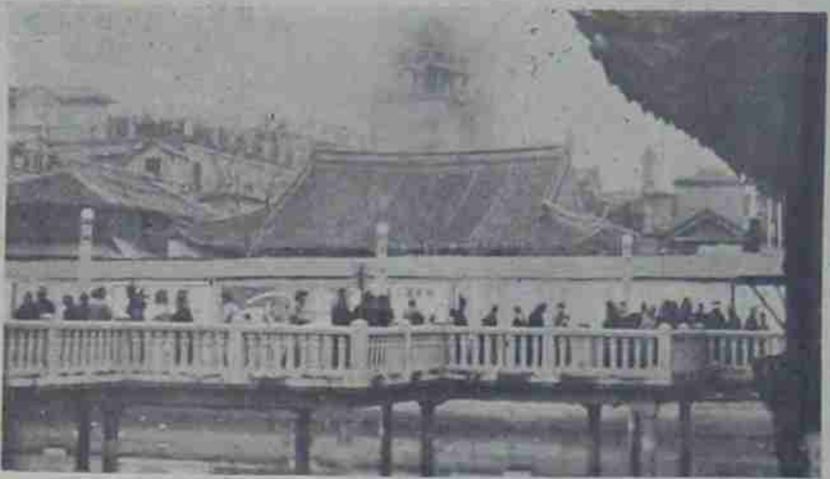

上圖爲台灣土民舊新年中掉獅子之樂師，合三人爲一組，按門索錢。右爲日本鄉民於舊新年中之擲骰子戲。下爲台灣新年中之遊廟者，其擁擠情形與滬上邑廟彷彿也。

舊曆（上）新年邑廟中九曲橋上之遊人，及小世界之遠望（舍予攝）

（下）日本舊俗，亦沿用陰曆，每至歲末年首，於門前盛飾竹枝及各種花綵，取平安却邪之意。

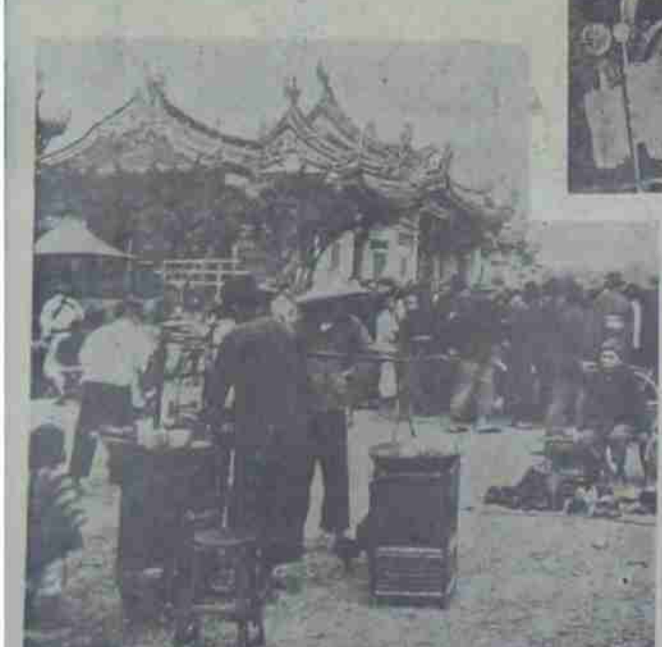

下爲台灣舊曆歲暮之門聯出售塲，市民購歸，以備新歲之用。

日本最近之政潮

一月二十二日日本下議院開第五十六次議會，民政黨與政友會及社會民衆黨政見各歧，有劇烈之爭辯，在大會之前數日，各黨首領，均有切實之準備，在其黨部召集重要會議，預備對付大會態度，以貫澈其主義：如下圖爲政友會首領田中首相在其黨部之演說，下列所屬貴衆兩院之黨人，共一千名之出席，左圖卽議會之開幕式，三土藏相演說時之情形也。

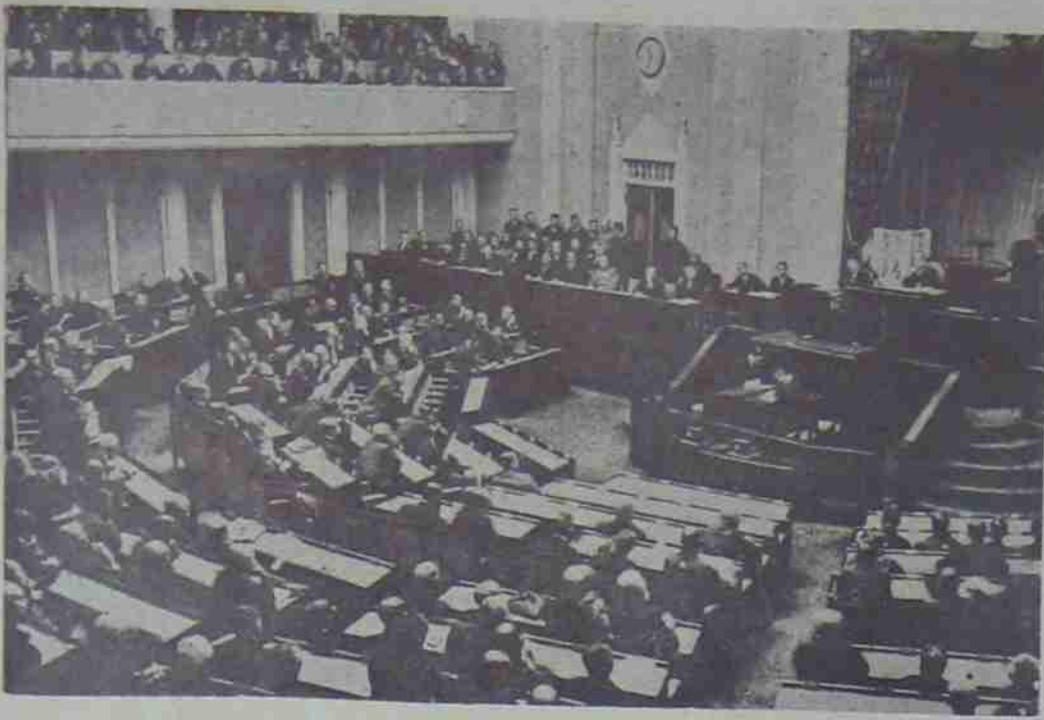

（右）政友會領袖田中首相

（左）民政黨領袖濱口氏

（左）社會黨領袖床次氏

左爲無產民衆黨之開會情形，在和田印刷所樓上會集，協議對付此次議會之方針。圖中卽該黨之重要人物也。

日本駐華公使芳澤氏任命來滬交涉濟南懸案，右圖爲其東京出發時，我國駐日公使汪榮寶氏送別情境。左角爲芳澤，右角爲汪氏。

右爲民政黨之開會情形，亦于大會前二日舉行，有領袖濱口之激勵演說，所屬黨人，計有千餘名，此次議決之策略，一致對抗政友會。左爲床次氏之黨部會議情形也。

愛蘭百利
代乳粉
育兒聖品
總發行上海廣東路江西路口
各大藥房均有出售

大前門香烟
無論何地無論何時大前門無不能助長吸者興味々

上海靜安寺路斜橋總會對面
雲裳是中國唯一的婦女服裝大商店。

春天的披肩四式

過了新年

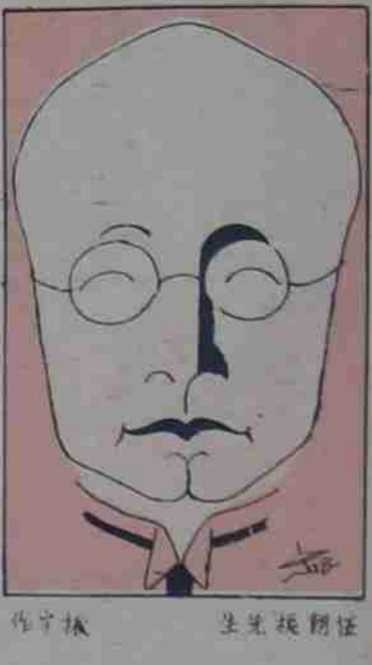

憂鬱而唱酒狂飲
疑慮而態度失常
癡迷而想財
悲哀而痛哭
魔鬼仍舊笑着
他永遠獰笑着
憤怒而爭論

人事與世界　一笑一哭

上海大學生的緊張生活

新年中三種拚命人物　雪鴻作

優勝劣敗　文棠作

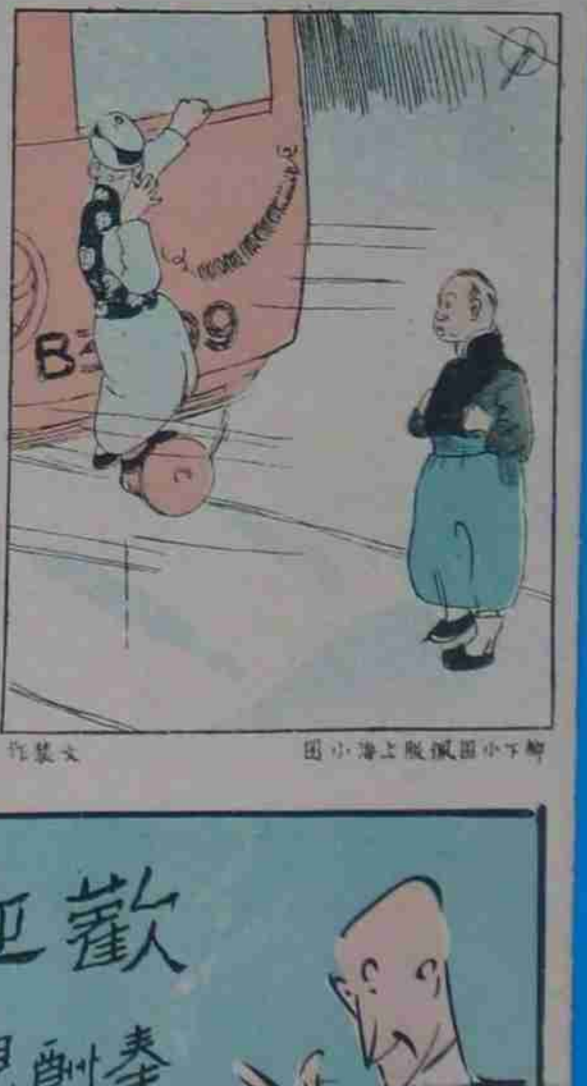

鄉下小囝佩服上海小囝　文棠作

人體　陳成華攝

耐梅女士之春裝　／　靜山攝

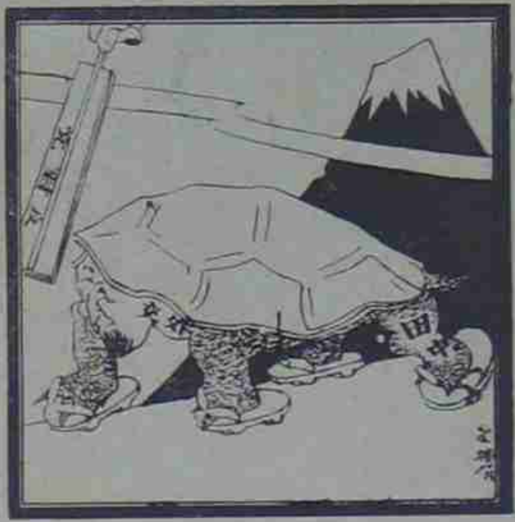

北平大學體育教授郝更生碩士與同大學體育教授高梓女士在北平結婚。此乃最近儷影。

回憶兒童時代的新舊年

（續）　涵美

我們看戲從來不化錢的，因爲戲園子裏的案目，時常到我家外邊，一爿酒店裏來吃酒的，我們弟兄，又常常在酒店裏白相，所以彼此，都廝熟慣的，我們常有戲看，腦子裏早已有了戲的成分，所以不合腔不入調的腔調，也會哼幾句，這一齣搭到那一齣；這一段搭到那一段，尤其是在每天早晨，一張開眼睛，就在被頭裏面，

您唱我也叫，簡直像栗子灘上的一只別脚留聲機，鬧得個不亦樂乎。

有一次新年，我們從崇安寺遊了回來，每個人手裏，刀，槍花面臉子，喇八燈買了不少的頑具，走到家裏，恰巧房東人家許多小兄弟，闆鐙鑼鼓，鬧得起勁，我們又發起着來做戲，兒童時代的性情，大都是好勁的，所以說着做戲，一唱百和，沒有一個不贊成的，於是拿着大廳上的六扇格子，卸了當中兩扇，兩房開着，算是上場下場出入的地方，那只大廳，就算戲房，戲房既在大廳上，那只戲台，只好借那天井，做一個露天戲台，當中兩扇格子的外面，就在階沿上，設着鬧鑼鼓的地方，起初的戲，就拿崇安寺裏買得的傢伙，搭漿頑頑，各自戴了花面臉子，提着紅毛竹桿槍，提着錫紙包的木刀，一面跳來跳去的胡亂廝殺着，一面哰哐哰哐的鑼鼓亂敲，那曉得戰了半晌，那些槍刀，是不經揮的，早已斷的斷，彎的彎，不像個樣，又嫌着這樣做戲太幼稚，就從新開臨時會議，由光宇建議着，買蔴皮絲染了紅的，白的，墨的，綠的，四種顏色做槍毛，做髯鬚，再買了一批細竹頭做槍桿，拿鉛絲拗做髯鬚架子，拿竹爿削成竹刀，少年時代除了好勁性之外，又都有勇敢說着就要做着，所以我們一經定議，就隨〃辦的辦，做的做，到了明天午時，七手八脚，早已舒齊，一吃過飯，就此開場，嫌那花面臉子累堆且有馬糞紙臭氣，索性棄而不用，買了二包白粉，一包胭脂，家裏去取了一只硯台，一錠墨，大開花臉，這個開臉的職司，又是光宇擔任的，他照着花紙頭上面，一個一個描下來，所以大致是不錯的，這天做戲程度，大大進步，非昨日可比的了，進啊、出啊、唱啊、走啊、打啊、都依照做戲的規距做的，也有鬧開場，也有調加官，正和戲館一樣着呢。

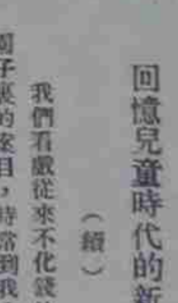

我記得扮的是三娘教子的三娘，沒有女衣服，就跑到娘的房裏，大廚裏，開了一件玄色布罩衫，拿大襟，塞在裏面，束了一根戴孝時光用的，白束腰帶，面上搽得白的白，紅的紅，好似惠山埧阿福，在那時，扭扭揑揑，還說美得要命，光宇的老薛寶，又拿着娘的假罩做闊裙，頭上的黃巾，當然又是父親的縐紗束腰帶，弗色頭，人來得矮，帶來得長，拖的一塌糊塗，走起路來，一顛一擺，居然大唱其「小東人……」，小東人的一角，是我們已故的五弟弟，跪在地下，跪了半天，忽然一時性起，火得不高興，走到桂花樹脚下蹶起了嘴，哭喪着臉，說道「你們倒寫意，我的膝饅頭，也跪碎了，還唱不能休呢」。最可笑的因爲一時沒有打的棒，看見廳壁角，有一個舊馬桶帶，也不管他上下，也不管他香臭，也不管他齷齪不齷齪，借來用了再說，你想笑話不笑話呢？

再有許多笑話，還多着哩，一時間也寫不盡，好像都是昨日裏的事情，那裏知道其中的光陰，已不少的過去，我最傷心的感觸，就是我的五弟弟，不幸在那十一歲的一年，得了暴病而亡，現在他坟裏的屍骨，恐怕也已爛光，我們再也沒有機會能在一起串戲，然而他那閒適的面龐，笑盈盈的眼睛，是永遠影在我的腦子裏，不會忘的了，現在我們當然再也沒有那種興致，造這種笑活資料，還是讓給我們的後出世幹去吧！

財神

少飛

財神！是最肯使窮人們的喜歡，也最能使富人們的喜歡！

財神，是最肯給欺騙者所信仰，也最能得虔誠者所信仰！

他是代表世界上什麼一種權力?!他站立在的地方，又是什麼一種世界?!

他那副涎皮笑臉的面容，想起來他拿一切原不過是玩玩的吧?!

新春

少飛

新春啊！是美麗的自然界，生物都長發的時候！芽子生在土裏，眼看他漸漸的開放！牠給世界上又添上了些簇新的面目，給我們人類嗎？一點新的機運！然而，人類嗎?!對這新的機運，個個人又如何的利用?!

女人的手套

葉靈鳳

微雪的一個下午，梅君翻起了大衣的高領，儘是在紅屋館的大門前徘徊。北風挾了雪花從玻璃天幕下飛進來在他的臉上亂舞，他祇得將頭低下，將帽子拉得更低一點。

看看時計，已經是三點二刻。

『再等一刻鐘，麗麗就可以下班了。』梅君自己向自己寬慰。

本來他也要待四點鐘打過才可以從辦公室裏出來。他們今天約好是在電車站上相會的，但是梅君今天為了要特別向麗麗討好的原故，特意三點鐘就從公事房溜出來，趕來想在門口等她，給她一個出乎意外的驚喜。

路過一家廉價的百貨公司，他更三塊兩角錢買了一副黃色機皮手套送給麗麗，他想，這一來，今天什麼事都要出乎她的望外了，她更可堅信我對於她的熱情。她可以不再受旁人的誘惑了。

袋裏放了一副新買的黃色手套，他心滿意足的這樣在門口徘徊着。

好容易待到了四點鐘，一兩位高級職員最先出來跨上了自備的摩托卡，接着旁的職員也三三兩兩的走出來，但是不見麗麗。

辦事員散去的很多了，女職員出來的也不少，但是還不見麗麗。他最後實在耐不住了，便躊躇了幾次，終於向一位正從樓上下來的女職員問道：

『請問，密斯麗今天來麼？』

『麗麗麼？還在上面哩！』這人臉上現出了一陣掩隱着的冷笑。

終於來了！先是聽見一陣蕩人的笑聲，接着麗麗一隻手挾在一位男職員的臂中，一隻手理着額前的頭髮從樓上款款的走下。

『麗麗！』

『………』麗麗似乎有一點吃驚。挾住的那一隻手慢慢的放了下來。

『啊，累你在此地等了好久。這是我的同事王君，這是梅君——王君，明天見！』一切都恢復了常態，麗麗這樣若無其事的彼此介紹了一下，她的一隻手又搭在了梅君的臂上，她似乎早忘去了電車站上的約會，老不詫異梅君怎樣會在門口等她。

梅君咬緊了牙齒，沉默走着。他這時是一枚花炮，祇要一觸到導火線立刻便要爆發了。

他摸到袋裏手套的時候，突然發現麗麗手上已經有了一副新的手套。

『你新買了手套麼？』

『不，』麗麗向自己的手上望一望這樣說。『不是我買的，這是王君今天早上送的。怎樣？』她向他望了一眼。

『怎樣！』梅君一手推開麗麗，一手從袋裏拖出來一隻手套就拚命的亂撕。抑壓着的怒氣完全爆發了。

『為什麼？為什麼？………』麗麗趕緊向他的手裏亂搶。

『我不要再見你了！』梅君將一隻撕破的手套向麗麗懷裏一塞，不再開口的跳上一輛人力車就走回到寓所就和衣倒在牀上，激憤的神經經過高潮後就漸漸的平靜，他一覺醒來房裏寂黑，扭開電燈一看，竟是夜裏十時了。

脫衣就寢的時候，他又發現了袋裏剩下的一隻手套。

『你這不幸的東西！』他看也不看的就向臨街的窗外一拋，不願再想到白天裏的風波。

第二天清早，王聾子到弄堂裏去檢垃圾的時候 在路旁發現了一隻黃色手套。

『倒霉，這是誰昨天晚上掉的。』他檢起來看了一看塞在懷裏，五十多歲的王聾子對於什麼都是有經驗的了，他一看就知道這還是新的。『奇怪，折紋未動，還是簇新的哩！』

過了一刻，他心裏又抽舒着他自己的經驗哲學：『檢着一隻新的手套，不如檢着一副舊的手套。一副破舊的手套至少還可以賣一百錢，但是一隻新的手套送給誰也不要——而且還是一隻女人的手套，倒霉！』

（完）一九二九年一月三十一日。

本報十期彙刊第一集第四集均已出版

每冊實售大洋一元二角

本報彙刊，發售以來，未待出版，即行售罄，後至者每有向隅之嘆，故將第一集先行再版，編排上略加更動，較前益見精美，第四集亦已出版。惟存書已經不多，請從速來購！

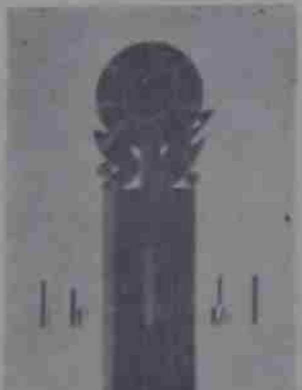

第二第三集彙刊，早已售完，準備再版，欲得本報全部者，當有期也。

千代洋行

專售照相材料　代客沖曬放大

總行　分行

觀於上海漫畫益知藝術化的製版之可貴

美新製版公司

王先生

43

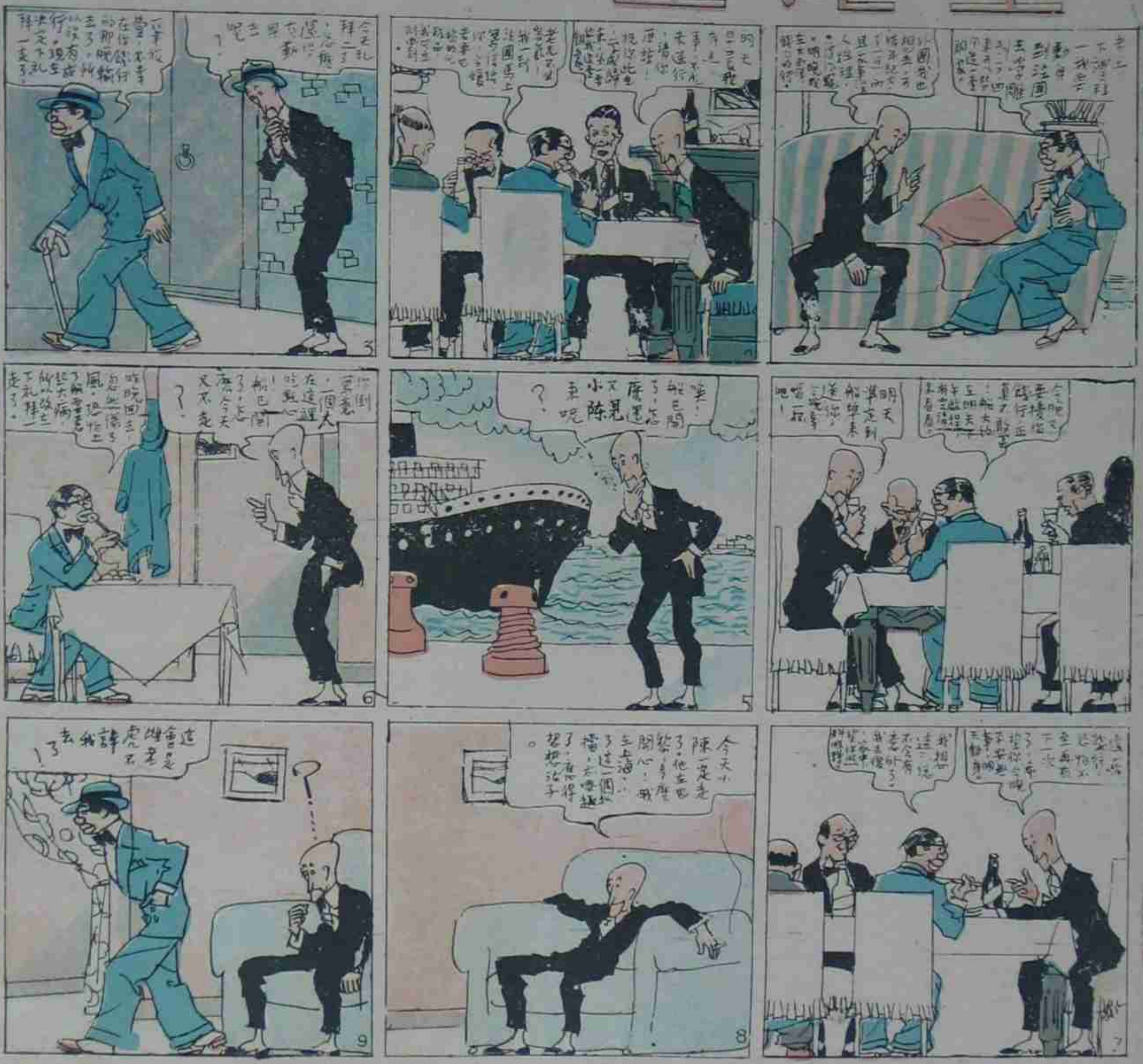
咦！船已開了，怎麽還不見小陈來呢？

高亭
惟聽
高亭唱片
纔足以過癮
總行 江西路五八号
電話 中央六五五六

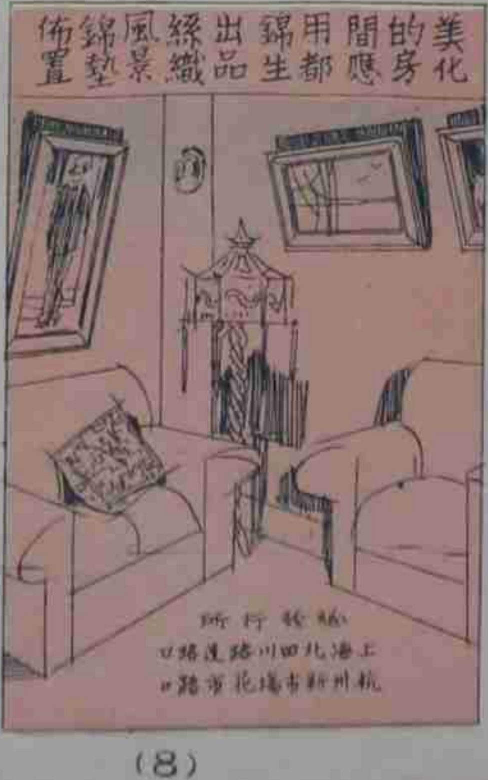
美化的房間應用都錦生出品絲織風景錦墊佈置
總發行所
杭州新市場花市路口

常備四種藥
永除百樣病
虎標萬金油　提神八卦丹
清風快水　立止頭痛粉
上海虎標永安堂總發行